

Sakspapirer 2020



Lymfekreftforeningens sakspapirer 2020

Redaksjonen

Arbeidsutvalget og sekretariatet

Forsidefoto

 Shutterstock

Design og layout

Orgservice / Tomy Hoang

Aktivitetsbilder

Redaksjonen

Lymfekreftforeningen

Lymfekreftforeningen er en landsomfattende organisasjon som jobber for å ivareta interessene til mennesker som er berørt eller opptatt av lymfekreft. Våre viktigste oppgaver er å sørge for best behandlings- og rehabiliteringstilbud til pasienter rammet av lymfekreft, drive med informasjons- og opplysningsarbeid, samt ivareta likepersonstjenesten som sørger for at de som har behov for å snakke med noen som vet hva de gjennomgår, kan det. I tillegg fremmer vi rettigheter og krav overfor myndigheter, leger og annet fagpersonell.

Lymfekreftforeningen

 23 90 50 08

 post@lymfekreft.no

 www.lymfekreft.no

Org.nr: 992 776 536

Sosiale medier

 [instagram.com/lymfekreftforeningen/](https://www.instagram.com/lymfekreftforeningen/)

 [facebook.com/lymfekreftforeningen](https://www.facebook.com/lymfekreftforeningen)

Bli medlem



lymfekreft.no/medlem



Lymfekreftforeningen

Innhold

Dagsorden	3
Årsberetning 2019	4
Årsregnskap 2019	10
Fastsettelse av kontingent	18
Forslag til vedtektsendringer	18
Innstilling til valg	18
Vedtekter	19

Dagsorden

Valg av dirigent/referent og to til å undertegne protokollen	1
Årsberetning 2019	2
Regnskap 2019	3
Fastsettelse av kontingent	4
Innkome forslag	5
Valg	6

2 Årsberetning 2019

Organisasjonskart

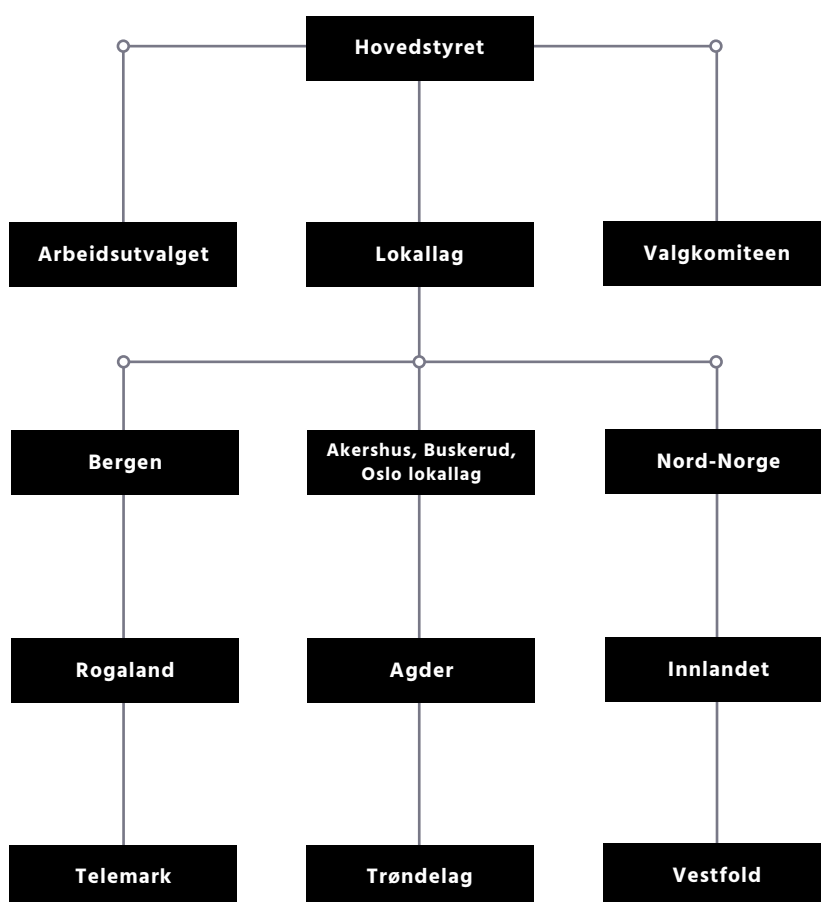

Hovedstyret

📷 Tomy Hoang



Kari Sandberg
*Styreleder,
Nord-Norge*



Tove Nakken
*Nestleder,
Akershus, Buskerud og Oslo*



Skjalg Holm
*Styremedlem,
Nord-Norge*



Nina Norstrand
*Styremedlem,
Akershus, Buskerud og Oslo*



Hanne Kittilsen
*Styremedlem,
Telemark*



Amund Aasgaard
*Varamedlem,
Innlandet*



Torbjørn Langaas Lien
Varamedlem

Hovedstyremøter

Hovedstyret har i 2019 avholdt 6 styremøter. Hovedstyremøtene er hovedsakelig avholdt i vårt sekretariat i Thomles gate 4 på Solli plass. Ett av hovedstyremøtene ble avholdt ifm nettverksmøte i mars, og ett av styremøtene ble avholdt på Sundvolden hotell i forbindelse med landsmøte. I tillegg hadde styret et eget strategiseminar på senhøsten for å diskutere økonomi og retning.

Arbeidsutvalget har stått for løpende saksbehandling mellom hovedstyremøtene i samarbeid med sekretariatet. Arbeidsutvalget har bestått av styreleder Kari Sandberg og nestleder Tove Nakken.

Lokallag

Lymfekreftforeningen har 9 lokallag som dekker hele landet. Lokallagene er foreningens første kontaktpunkt med medlemmene og gjør en viktig innsats i å organisere lokale tilbud og aktiviteter.

Landsmøtet

Lymfekreftforeningens tolvte ordinære landsmøte ble avholdt i forbindelse med gjennomføring av landskonferansen 2019 den 3. - 5. mai på Sundvolden hotell utenfor Hønefoss.

Landskonferansen

Det var totalt 133 påmeldte til foreningens landskonferanse på Sundvolden - den 12. i rekken.

Professor Ludvig Munthe fra KG Jøbbensenteret, onkolog Andreas Stensvold fra Sykehuset Østfold og onkolog Alexander Fosså stod for de medisinskfaglige foredragene. Det ble en kort spørretime med Sophie og Alexander Fosså, før lymfomprisen ble tildelt Sophie Fosså. Else Støring fremførte en hilsen på vegne av Kreftforeningen. På søndagen ble det et muntert og engasjerende foredrag fra overlege og begeistringskunstner Magnar Kleiven.

Det var utflukter som bestod av en guidet båttur på Tyrifjorden, og en guidet spasertur fra Kleivstua til Kongens utsikt.

Lørdagens festmiddag var det mange hyggelige taler og diktfremføringer. I tillegg ble det underholdning ved artistene Lena & Janicke.

Utgående styremedlem Siri Bakken hadde oppdraget som toastmaster. Hun loset forsamlingen gjennom en minnerik og underholdende aften.



Landsmøtet 2019. © Tomy Hoang

Nettverksmøte og likepersonskonferanse

29. – 31. mars ble det arrangert nettverksmøte på Klækken hotell for representanter fra lokallagene. Det var til sammen 20 deltakere. Nettverksmøte ble lagt til våren for å gi mulighet til å diskutere blant annet lymfomuka og gjennomføring av denne i detalj. I tillegg ble det satt av tid til å snakke om organisering av likepersonsarbeidet og brukermedvirkning. Lokallagene fikk anledning til å presentere sitt eget arbeid og de største utfordringene de møter. De ble også utfordret på hva som kan gjøres for å tiltrekke oss flere yngre medlemmer.

På søndagen fikk vi besøk av overlege og onkolog Arne Kolstad som holdt en «lymfomfaglig masterclass» for deltakerne. I tillegg kom Arne Lyngstad, daværende medlem i Lymfekreftforeningen og brukerrepresentant i Beslutningsforum og delte sine erfaringer med å jobbe med Beslutningsforum.

Det ble en svært produktiv helg med høyt engasjement fra alle deltakerne.

Lymfekreftbladet

Medlemsbladet «Lymfekreftbladet» har kommet ut 4 ganger i 2019. Bladet er sammen med vår interaktive satsing den viktigste informasjonskanalen ut til medlemmene, pårørende, helsepersonell og øvrige interesserte.

Redaksjonen har bestått av arbeidsutvalget i samarbeid med sekretariatet. Bladet er produsert av Orgservice.

Vi opplever at vår satsing på å sende ut bladet digitalt, er en suksess. De som fortsatt ønsker bladet i papirutgave, har mulighet til å få det.

Kommunikasjon

Foreningens hjemmeside www.lymfekreft.no er en viktig informasjonskanal for Lymfekreftforeningen. Vi opplever at nettsiden er godt besøkt. Sosiale medier brukes også, da primært Facebook og Instagram. Ved utgangen av 2019 hadde foreningen 2073 følgere på Facebook opp fra 1508 følgere året før. På Instagram har foreningen 214 følgere.

Sekretariatet er ansvarlig for drift av hjemmesider og sosiale medier, med innspill fra styret.

Profilarbeid

Foreningens tillitsvalgte har gjort en iherdig innsats med å stå på stand rundt om i landet for å promotere foreningen, både i forbindelse med Verdens lymfomdag, verdens kreftdag, foredrag ved Montebellosenteret og andre institusjoner, med mer. I 2019 ble det laget t-skjorter til lokallagene ifm markering av Verdens lymfomdag.



Lymfekreftbladet 1/2020.

Verdens Lymfomedag og lymfomuka

I 2019 ble markering av Verdens lymfomedag utvidet til hele uke 38 med markeringer i form av folkemøter i Oslo, Trondheim og Tromsø. I Oslo var det rundt 200 deltakere som møtte opp for å høre Arne Kolstad om «diagnostisering og behandling av lymfekreft» og Stein Kvaløy om «rehabilitering av kreftpasienter». Stein Kvaløy hadde et særlig fokus på seneffekter. I Trondheim var det rundt 100 deltakere som møtte opp for å høre Alexander Fosså på det samme temaet som Arne Kolstad i Oslo; og Frode Skanke på det samme som Stein Kvaløy. I Tromsø var det rundt 50 deltakere som kom for å høre Arne Kolstad og Frode Skanke. Lymfomuka lot seg gjennomføre takket være støtte fra Janssen, Kyowa Kirin, Roche og Takeda. I tillegg bidro lokallagene. En stor takk rettes til alle bidragsyttere.

Likepersonsarbeid

Fokus på likepersonsarbeid er fortsatt en viktig oppgave for vår forening. Å kunne være der for andre mennesker i samme situasjon, som har behov for råd, veiledning eller bare å lufte sine tanker er en viktig funksjon å fylle, og det jobbes kontinuerlig med å sikre at likepersonsarbeidet fungerer på en best mulig måte og er synlig for de som behøver det. Lymfekreftforeningen har aktive likepersoner i alle lokallag.

Styrets likepersonsansvarlig er Nina Norstrand.

Fagråd

Lymfekreftforeningen opprettet for noen år tilbake et eget fagråd. Det var tenkt at fagrådet sin oppgave ville være å spille inn saker til hovedstyret samt å løfte foreningens faglige kompetanse. Det har vært krevende å holde jevnlig dialog med fagrådet, og i det forsøk på å samle det trakk man i 2019 Arne Kolstad inn i rådet også.

Fagrådet består av:



Alexander Fosså,
Radiumhospitalet, OUS



Marianne Brodtkorb,
Radiumhospitalet, OUS



Unn-Merethe Fagerli,
St Olavs hospital



Martin Maisenhølder,
UNN



Arne Kolstad,
Radiumhospitalet, OUS



Kari Sandberg,
styreleder



Tove Nakken,
nestleder



Skjalg Holm,
styremedlem

Det ble avholdt et dialogmøte på høsten 2019 med medlemmene fra Oslo-området, som fokuserte på aktuelle samarbeidsområder.

Tilknytning til Kreftforeningen

Lymfekreftforeningen er en av 17 pasientforeninger og likepersonorganisasjoner som er assosiert medlem i Kreftforeningen. Den faglige og økonomiske støtten fra Kreftforeningen er et viktig bidrag til Lymfekreftforeningen.

Våre likepersoner og tillitsvalgte deltar på en rekke møter og aktiviteter i regi av Kreftforeningen. Dette gjelder blant annet virksomhet på Vardesentrene, Krafttak mot Kreft og i det politiske og brukermedvirkningsmessige arbeidet.

Videre har sekretariatet ivaretatt den daglige kontakten med Kreftforeningen.

Lymfekreftforeningen har en valgt representant i Kreftforeningens representantskap.

Øvrige samarbeidspartnere

Vi ønsker å rette en stor takk til legemiddelselskapene Janssen, Roche, Kyowa Kirin og Takeda som har bidratt verdifullt med økonomisk støtte og godt faglig samarbeid i året som har gått.

Vi ønsker videre å rette en stor takk til landets lymfomeleger som stiller opp for oss på arrangement og lignende. Vi setter stor pris på dette arbeidet.

Vi får økonomisk støtte fra FUNKIS (tidligere Funksjonshemmedes Studieforbund) gjennom vårt arbeid i kursing av tillitsvalgte, likepersoner, brukermedvirkere og lignende.



Brukermedvirkning

Lymfekreftforeningen har flere aktive brukerrepresentanter rundt om i landet som gjør en viktig innsats. Dette gjelder representanter gjennom NAV og sykehus. Videre er vi medlem av Kreftforeningens sentrale forum for brukermedvirkning og bidrar aktivt i denne sammenheng.

Foreningens nestleder Tove Nakken ledet OUS sitt sentrale brukermedvirkningsutvalg til og med 31.12.19.

Dagens Medisin Nyheter Debatt Pharma DM Arena DMTV Om oss

Fremtiden er nå for pasienter med tilbakefall av lymfekreft

For pasienter med tilbakefall av lymfekreft er fremtiden her nå: En fremtid de ikke får uten CAR-T-behandling. Vi oppfordrer Beslutningsforum til å snu – og gi en håndful pasienter livshåpet tilbake.

Kari Sandberg
Publisert: 2019-09-28 — 05:27

Intlegg: Kari Sandberg, leder av Lymfekreftforeningen

LYMFEKREFTFORENINGEN er meget skuffet over at Beslutningsforum avsto søknaden om å utvide CAR-T behandlingen til også å gjelde diffus storcellet B-cellelymfom. Dette gjelder inntil cirka 20 pasienter årlig, og som har vært gjennom flere runder strålebehandling uten å respondere.

Alternativet for disse pasientene er i dag palliativ behandling.

Les også: Skuffet over CAR-T-avgjørelsen

FREMtiden ER NÅ. Denne CAR-T behandlingen kunne alltid ha vært en siste sjanse for cirka 20 personer i året, der kliniske studier viser at det er bly om at om lag halvparten av dem blir helt friske. Det er vanskelig å forstå at dette ikke er kostnadseffektiv behandling.

Personaltilpasset medisin defineres som fremtidens behandlingsmetode. For disse pasientene er fremtiden her nå, en fremtid de ikke får uten CAR-T behandlingen. Vi har ikke tid til å vente på bedre beslutningsgrunnlag da pasientgruppen i etaspepunktet er lite og behandlingen kan ha vært aktuell i kort tid.

OMGJØR VEDTAKET! Likevel ligger det en klar garanti om gode resultater i at ledende fagfolk på området søker om å få ta i bruk denne behandlingsmetoden. At man henviser til

en CAR-T-behandling kunne ha vært en siste sjanse for om lag 20 personer med tilbakefall av lymfekreft

Kari Sandberg

Skjermdump fra dagensmedisin.no

Interessepolitisk arbeid

Lymfekreftforeningen engasjerte seg sterkt i avgjørelsen til Beslutningsforum om å avslå å innføre CAR-T for storcellet B-cellelymfom. Det ble sendt innspill til Beslutningsforum ifm at CAR-T skulle vurderes, det ble skrevet flere leserinnlegg i Dagens Medisin og andre medier i etterkant av at innføringen ble avslått, det ble sendt brev til Helse- og omsorgsdepartementet med anmodning om å vurdere beslutningen på nytt, og det ble forsøkt å gå i dialog med representanter fra Helse- og omsorgskomiteen.

Styrets medlemmer deltar jevnlig på møter som angår innføring av nye legemidler.

Økonomi

Foreningen har i henhold til revidert regnskap et overskudd på kr 336 859 i 2019.

Formelt om foreningen

Lymfekreftforeningen er en ideell organisasjon. Styret mener at det fremlagte årsregnskapet gir et rettviseende bilde over utviklingen og resultatet av foretakets virksomhet og stilling. I samsvar med regnskapsloven bekreftes det at forutsetningene for fortsatt drift er til stede. Det har ikke vært ansatte i foreningen i 2019.

Foreningens styre har i 2019 hatt syv medlemmer, hvorav fem kvinner.

Foreningens virksomhet forurenser ikke det ytre miljø.

Sekretariatet

Foreningens sekretariat leveres av Orgservice AS ved daglig leder Elin Maria Wall, sekretariatsleder Andreas Hole og organisasjonsrådgiver Carita Teien.

Diverse

Lymfekreftforeningen har per. 31.12.2019 1058 betalende medlemmer.



Sekretariatet, Orgservice. © Tomy Hoang

Utviklingen av betalende medlemmer siden 2016

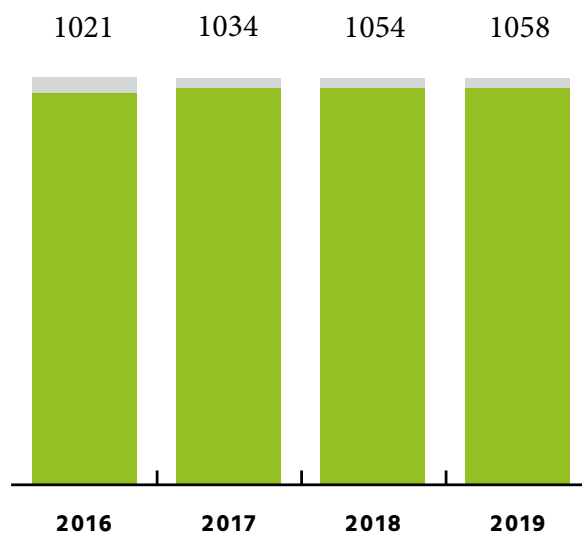

Oslo, 20. mars 2019

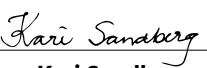
Kari Sandberg
styreleder

Tove Nakken
nestleder

Skjalg holm
styremedlem

Nina norstrand
styremedlem

Hanne Kittilsen
styremedlem

3 Årsregnskap 2019

Aktivitetsregnskap Balanse Noteopplysninger

Aktivitetsregnskap	Note	2018	2019
Anskaffede midler			
Medlemsinntekter			
Medlemskontingent		303 827	393 950
Tilskudd			
Offentlige: Statsstøtte, driftstilskudd	8	809 454	845 519
Andre: Støtte fra Kreftforeningen		1 150 000	1 150 000
MVA-kompensasjon		206 738	184 356
Lotteristiftelsen			
Extrastiftelsen			178 941
Innsamlede midler, gaver			
Gaver		39 300	151 396
Opptjente Inntekter fra operasjonelle aktiviteter			
Lotteri- og bingoinntekter		58 576	59 867
Annonseinntekter/støtte fra legemiddelsindustri		260 000	450 000
Andre Inntekter			
FUNKIS		73 520	71 600
Egenandeler		206 550	189 540
Sum anskaffede midler		3 107 965	3 675 169

	Note	2018	2019
Forbrukte midler	9		
Kostnader til anskaffelse av midler			
Inntektsbringende arbeid		187 125	196 233
Kostnader til organisasjonens formål			
Kostnader til aktiviteter som oppfyller formålet			
Politisk arbeid		88 210	366 401
Brukermedvirkning		90 867	83 176
Likepersonssarbeid		527 446	596 973
Medlemsrettet arbeid		750 615	717 499
Informasjonsarbeid		684 865	950 984
Organisasjonsarbeid/andre formålsaktiviteter		284 370	242 438
Administrasjonskostnader			
Diverse administrastive kostander		203 950	193 111
Finansinntekter/kostnader		-3 378	-8 505
Sum forbrukte midler	9-12	2 814 070	3 338 310
Året aktivitetsresultat		293 895	336 859
Tillegg/reduksjon egenkapital		293 895	
Sum tillegg/reduksjon egenkapital		293 895	336 859

Inntekter i 2019

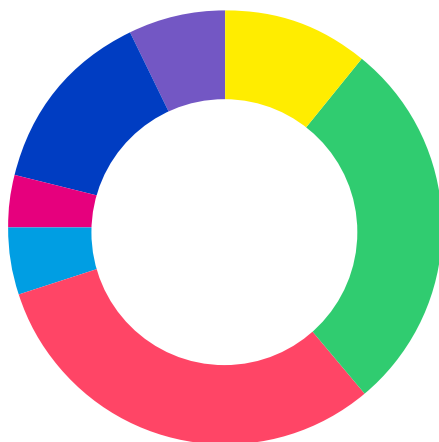

- Medlemskontingent (11%)
- Tilskudd fra offentlige/andre (28%)
- Støtte fra Kreftforeningen (31%)
- MVA-kompensasjon (5%)
- Innsamlede midler/gaver (4%)
- Operasjonelle aktiviteter (14%)
- Andre inntekter (7%)

Utgifter i 2019

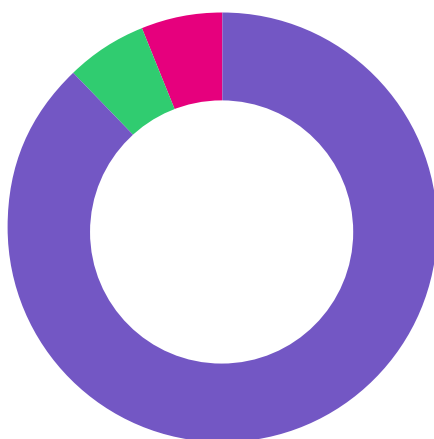

- Formål (88%)
- Skaffe inntekter (6%)
- Administrasjon (6%)

Forbruk av midler til formål

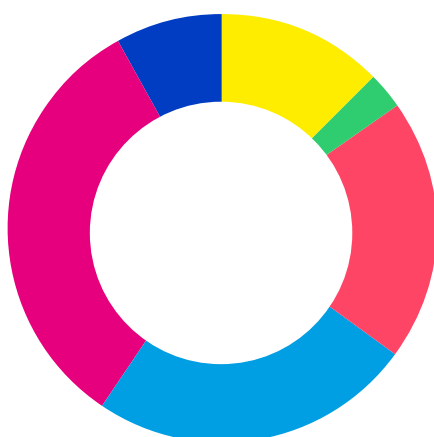

- Politisk arbeid (11%)
- Brukermedvirkning (2,5%)
- Likepersonssarbeid (17,5%)
- Medlemsrettet arbeid (21,5%)
- Informasjonsarbeid (28,5%)
- Organisasjonsarbeid (7%)

Balanse per 31 desember	Note	2018	2019
Eiendeler			
Omløpsmidler			
Kundefordringer	6	48 475	
Opptjent, ikke fakturert driftsinntekt	6	91 165	19 837
Sum fordringer		139 640	19 837
Bankinnskudd, kontanter o.l.	7	868 529	1 803 565
Sum omløpsmidler		868 529	1 803 565
Sum eiendeler		1 008 169	1 823 403
Egenkapital og gjeld			
Egenkapital			
Annen egenkapital	4	788 559	1 125 718
Sum egenkapital		788 559	1 125 718
Gjeld			
Annen kortsiktig gjeld			71 400
Leverandørgjeld		219 610	265 226
Uopptjent inntekt			100 000
Sum gjeld		219 610	261 059
Sum egenkapital og gjeld		1 008 169	1 823 403

Oslo, 20. mars 2019

Kari Sandberg
styreleder

Tove Nakken
nestleder

Skjalg holm
styremedlem

Nina norstrand
styremedlem

Hanne Kittilsen
styremedlem

Noter til regnskapet

Note 1 - Regnskapsprinsipper

Årsregnskapet er satt opp i samsvar med NRS (F) God regnskapsskikk for ideelle organisasjoner.

Hovedregel for vurdering og klassifisering av eiendeler og gjeld

Eiendeler bestemt til varig eie eller bruk er klassifisert som anleggsmidler. Andre eiendeler er klassifisert som omløpsmidler. Fordringer som skal tilbakebetales innen et år er klassifisert som omløpsmidler. Ved klassifisering av kortsiktig og langsiktig gjeld er tilsvarende kriterier lagt til grunn.

Omløpsmidler vurderes til laveste av anskaffelseskost og virkelig verdi.

Fordringer

Kundefordringer og andre fordringer er oppført til pålydende etter fradrag for avsetning til forventet tap. Avsetning til tap gjøres på grunnlag av en individuell vurdering av de enkelte fordringer.

Bankinnskudd, kontanter o.l.

Bankinnskudd, kontanter ol. Inkluderer kontanter, bankinnskudd og andre betalingsmidler med forfallsdato som er kortere enn tre måneder fra anskaffelse.

Hovedregel for vurdering av inntekter og kostnader

Medlemsinntekter, innsamlede midler og gaver regnskapsføres etter kontantprinsippet når de er mottatt. Tilskudd som det knytter seg betingelser til inntektsføres i takt med forbruk av midlene. Ikke inntektsførte tilskudd balanseføres under posten tilskuddsgjeld.

Kostnader føres etter transaksjonsprinsippet, når de er påløpt.

Direkte kostnader er henført til den aktiviteten kostnader gjelder. Fordelingen av felleskostnader på aktivitetene blir fordelt etter medgått tid og størrelsen på prosjektene.

Note 2 - Antall ansatte, godtgjørelser, lån til ansatte mm

Antall årsverk sysselsatt i regnskapsåret **0**

Ytelser til ledende personer	Honorar	Pensjons- kostnader	Annen godtgjørelse
Styret	40000	0	0

Lån og sikkerhetsstillelse til fordel for:	Lån	Sikkerhetsstillelse
Ansatte og medlemmer av styret	0	0

Noter til regnskapet

Note 3 - Revisor

Godtgjørelse til Revisjonsselskapet Deloitte AS for revisjon og revisjonsrelaterte tjenester utgjør i 2019 36125 NOK inkl. mva.

	2018	2019
Note 4 - Egenkapital		
Egenkapital per 01.01.	494 664	788 559
Årets tilførsel	293 895	336 859
Sum egenkapital 31.12	788 559	1 125 418

Note 6 - Andre fordringer

Kundefordringer	48 475	
Andre fordringer, Bingo- og lotteriinntekter og FUNKIS	91 165	19 837
Andre forskuddsbetalte kostnader		
Sum	139 640	19 837

Note 7 - Bankinnskudd

Foreningen har 3 bankkonti

Driftskonto	408 070	691 652
Kontingentkonto	322 659	866 417
Gavekonto	137 810	245 496
Sum	868 539	1 803 565

Note 8 - Offentlig støtte

Foreningen har mottatt kr 845 519 i driftsmidler fra Bufdir.

Balanse per 31 desember**2018****2019****Note 9 - Fordeling av kostnader spesifisert etter prosjekt**

Hovedstyret	267 212	219 648
Likepersonsarbeid	9 394	9 420
Medlemsblad	307 378	372 474
Landskonferanse	547 403	606 697
Representasjon	13 027	657
Brosjyrer og materiell	59 925	41 267
Nettverksmøte/Likepersonskonferanse	130 301	128 736
Administrasjon og regnskap	748 499	784 931
Web	56 086	87 740
Ny nettside		50 000
Revisjon	54 250	36 125
Lokalavdelingstøtte	105 000	90 500
Lager og distribusjon	106 463	76 176
Diverse	11 330	6 894
Lymfomdagen/Lymfomuka /Folkemøter	272 819	347 377
Extrastiftelsen (rehabboka)		178 941
Vervekampanje	128 362	32 309
Medlemsundersøkelse		276 925
Finans	-3 378	-8 505
SUM	2 814 070	3 338 310

Balanse per 31 desember	2018	2019
--------------------------------	-------------	-------------

Note 10 - Formålsprosent

Kostnader til organisasjonens formål	2 613 498	3 153 704
Sum forbrukte midler	2 814 070	3 338 310
Formålsprosent	92,9 %	94,5 %

Note 11 - Administrasjonsprosent

Administrasjonskostnader	203 950	193 111
Sum forbrukte midler	2 814 070	3 338 310
Administrasjonsprosent	7,2 %	5,5 %

Note 12 - Innsamlingsprosent

Disponibelt til formålet	39 300	151 396
Innsamlede midler	39 300	151 396
Innsamlingsprosent	100,0 %	100,0 %

Note 13 - Nærstående

Lymfekreftforeningen er assosiert medlem i Kreftforeningen.

4

Fastsettelse av kontingent

Hovedmedlemskap: 400.-

Familiemedlem: 100.-

Student: 200.-

Gavemedlemskap: 400.-

5

Forslag til Vedtektsendringer

Dagens ordlyd paragraf 4b

Familiemedlemmer

Rett til familiemedlemskap har alle som har eller har hatt lymfekreft, deres pårørende og andre interesserte. Medlemskapet gjelder for alle medlemmer i familien på samme bostedsadresse. Alle medlemmer over 15 år har fulle demokratiske rettigheter på årsmøte sentralt og lokalt

Foreslås å endre til:

Familiemedlemmer

Medlemskapet gjelder for alle medlemmer i familien. Familiemedlemmet må være tilknyttet et eksisterende hovedmedlem. Alle medlemmer over 15 år har fulle demokratiske rettigheter på årsmøte sentralt og lokalt

6

Innstilling til valg

Hovedstyret for perioden fra neste landsmøte til landsmøte i 2021

Hovedstyret	Tittel	Valg
Kari Sandberg (<i>Nord-Norge</i>)	Styreleder	På valg - gjenvelges for to år
Tove Nakken (<i>Akershus, Buskerud, Oslo</i>)	Nestleder	Ikke på valg
Skjalg Holm (<i>Nord-Norge</i>)	Styremedlem	På valg - ikke gjenvalg
Nina Norstrand (<i>Akershus, Buskerud, Oslo</i>)	Styremedlem	Ikke på valg
Hanne Kittilsen (<i>Telemark</i>)	Styremedlem	Ikke på valg
John Meling (<i>Rogaland</i>)	Styremedlem	Velges for 2 år
Torbjørn Langaas Lien (<i>Trøndelag/ Midt-Norge</i>)	Varamedlem	Ikke på valg
Amund Aasgaard (<i>Innlandet</i>)	Varamedlem	På valg - gjenvelges for to år

Valgkomité

Leif Kristoffersen

Trond Nordvik

Marit Rossehaug

Skjalg Holm

Vedtekter

*Endret:
Ekstraordinært årsmøte 24. januar 2008
Årsmøte 7.mai 2010
Landsmøte 5. mai 2012
Landsmøtet 2. mai 2014
Landsmøte 8. mai 2015
Landsmøte 4. mai 2018
Landsmøte 3. mai 2019*

§ 1. Navn

Foreningens navn er Lymfekreftforeningen.

§ 2. Formål

Foreningen er en landsomfattende organisasjon for personer som har eller har hatt lymfekreft og deres pårørende. Foreningen skal være samarbeidende med Kreftforeningen og det faglige lymfekreftmiljøet i Norge.

§ 3. Foreningens oppgave er å:

- a) være til støtte for personer som har eller har hatt lymfekreft og deres familie (likepersonsarbeid)
- b) informere medlemmene og andre om fremskritt innen behandlingen av lymfekreft, inklusiv behandling og oppfølging av komplikasjoner.
- c) informere leger og andre om risiko for, symptomer på og diagnostisering av lymfekreft
- d) bedre behandlings- og rehabiliteringstilbud til pasienter som er rammet av lymfekreft
- e) fremme rettigheter og krav overfor myndigheter, leger og annet fagpersonell
- f) holde medlemmene oppdatert gjennom medlemsblad, internett, brosjyrer ol.

§ 4. Medlemskap

Foreningen består av vanlige medlemmer og familiemedlemmer.

- a) **Medlemmer** - Rett til medlemskap har alle som har eller har hatt lymfekreft, deres pårørende og andre interesserte.
- b) **Familiemedlemmer** - Rett til familiemedlemskap har alle som har eller har hatt lymfekreft, deres pårørende og andre interesserte. Medlemskapet gjelder for alle medlemmer i familien på samme bostedsadresse.

Alle medlemmer over 15 år har fulle demokratiske rettigheter på årsmøte sentralt og lokalt.

§ 5. Kontingent

Medlemmene betaler en årlig kontingent som fastsettes av landsmøtet. Styret kan i særlig tilfelle innvilge fritt medlemskap.

§ 6. Hovedstyre

Foreningen skal ha et styre som er ansvarlig for foreningens drift. Hovedstyret skal avlevere årsberetning på landsmøtet.

Hovedstyret skal bestå av 5 faste medlemmer. I tillegg velges to varamedlemmer, som innkalles ved behov.

I hovedstyret skal flertallet selv ha eller ha hatt lymfekreft. Det bør minimum være en pårørenderepresentant i hovedstyret. Hovedstyret og styrets leder velges for 2 år, men slik at ikke mer enn 4 av hovedstyret kan byttes ut samtidig.

For at hovedstyret skal være beslutningsdyktig må minst 4 være til stede, inklusive møtende varamedlemmer. Ved likt stemmetall har styrets leder dobbeltstemme.

Hovedstyret kan nedsette et arbeidsutvalg til å forberede hovedstyresakene. Arbeidsutvalget arbeider etter mandat fra hovedstyret. Lymfekreftforeningens administrative enhet er sekretariatet. Sekretariatet er tilstede på hovedstyrets møter. En av disse refererer fra møtene. Arbeidsområde og fullmakter for sekretariatet gis av hovedstyret.

§ 7. Landsmøte

a) Landsmøtet er foreningens høyeste myndighet. Landsmøtet velger styre og valgkomité med simpelt flertall. Ordinært landsmøte skal holdes hvert år innen utgangen av mai måned på sted som fastsettes av hovedstyret. Dersom hovedstyret finner det hensiktsmessig å kombinere landsmøtet med et annet arrangement, skal det likevel være anledning til det på annen tid av året. Ekstraordinært landsmøte kan innkalles av hovedstyret når det oppstår situasjoner som etter hovedstyrets eller revisors oppfatning er av en slik karakter at årsmøtet bør ta stilling til dem. Hovedstyret må innkalle til ekstraordinært landsmøte når minst 20 % av medlemmene krever det.

- b) Adgang til landsmøtet har de medlemmene som har betalt årskontingenten for inneværende år. Innkallelse med saksliste kunngjøres per internett senest 1 måned før landsmøtet. Sakspapirer gjøres tilgjengelig til påmeldte landsmøtedeltakere senest 14 dager før landsmøtet.
- c) Ved avstemning på landsmøtet har alle fremmøtte medlemmer stemmerett. Enhver med stemmerett kan kreve skriftlig avstemning. Beslutninger krever simpelt flertall dersom ikke annet følger av vedtektene. Forandringer i vedtektene krever 2/3 flertall av de fremmøtte med stemmerett.
- d) Landsmøtet kan med bindende virkning kun treffe beslutninger i saker som framkommer av innkallelsen, jfr pkt b). Forslag til endringer i vedtektene må være hovedstyret i hende senest 6 uker før årsmøtet.
- e) Saksliste for ordinært landsmøte skal minst inneholde følgende punkter:
- 1) Godkjenning av innkalling.
 - 2) Valg av møteleder, referent og to til å underskrive protokollen.
 - 3) Godkjenning av saksliste.
 - 4) Årsmelding og orientering av denne.
 - 5) Årsregnskap og godkjenning av dette.
 - 6) Hovedstyrets budsjett
 - 7) Andre saker til behandling.
 - 8) Fastsettelse av kontingenter.
 - 9) Valg:
 - a) Leder til hovedstyret
 - b) Medlemmer til hovedstyret.
 - c) Fire medlemmer til valgkomitéen.
 - d) Revisor.

§ 8. Valgkomité

Landsmøtet velger en valgkomité på 4 medlemmer. Valgkomiteens medlemmer kan ikke samtidig være medlem av hovedstyret. Valgkomiteen skal avgi innstilling for valg av medlemmer til hovedstyret. Innstillingen skal gjøres tilgjengelig samtidig med andre sakspapirer til landsmøtet.

§ 9. Kreftforeningen

Lymfekreftforeningen er tilsluttet Kreftforeningen som assosiert medlem, jfr Kreftforeningens vedtekter § 2-1 d og skal inngå samarbeidsavtale med Kreftforeningen.

§ 10. Samarbeid

Foreningen skal arbeide for å:

- 1) Etablere gode samarbeidsforhold med andre pasientforeninger. 1. Etablere gode samarbeidsforhold med andre pasientforeninger.
- 2) Etablere gode samarbeidsforhold med fagpersoner og helsepersonell i det offentlige helsevesen.
- 3) Etablere gode samarbeidsrelasjoner med tilsvarende pasientforeninger internasjonalt.

§ 11. Lymfekreftforeningens lokallag

1. Lokallagets navn er Lymfekreftforeningen (lokallagnavn)

- Lymfekreftforeningen (stedsnavn) skal være et lokallag for Lymfekreftforeningen i området (stedsnavn).
- Lymfekreftforeningens lokallag er underlagt Lymfekreftforeningens vedtekter og retningslinjer gitt av landsmøtet.
- Lokallaget råder selv over egne midler innenfor rammene av Lymfekreftforeningen formål. Lokallaget er alene ansvarlig for de forpliktelser det påtar seg.
- Lokallaget må ha eget organisasjonsnummer ved registrering i Enhetsregisteret i Brønnøysund
- Hovedstyret kan i særlige tilfeller gripe inn overfor lokallagets disposisjoner, dersom disse er i strid med vedtektene
- Lokallaget skal minimum avholde 2 møter i året.

2. Årsmøtet

Årsmøtet er lokallagets øverste myndighet. Ordinært årsmøte holdes innen 15. mars og

innkalling skal kunngjøres med minst tre ukers varsel.

Årsmøtet skal behandle:

- Konstituering:
 - » Godkjenning av innkallelse og saksliste
 - » Valg av møteleder
 - » Valg av referent
 - » Valg av 2 personer til å underskrive protokollen
- styrets årsberetning
- årsregnskap og budsjett
- valg
- innkomne forslag

Ekstraordinært årsmøte kan sammenkalles med minimum 14 dagers varsel når styret eller minst halvparten av medlemmene krever det.

Lokallagets styre er lagets høyeste myndighet mellom årsmøtene.

Styret skal lede lokallagets virksomhet, samt sørge for at regnskaps- og økonomiforvaltning er forsvarlig.

Lokallaget skal sende årsberetning og regnskap til foreningens sekretariat innen 1. april.

3. Valg

Årsmøtet velger lokallagets styre bestående av

- styreleder (funksjonstid 2 år)
- 2-5 styremedlemmer (funksjonstid 2 år)
- valgkomite, to medlemmer (funksjonstid 1 år)

Flertallet av medlemmene i styret skal ha eller ha hatt lymfekreft, eller være pårørende.

Styret konstituerer seg selv på første styremøte og velger selv nestleder, sekretær og kasserer blant de valgte styremedlemmene.

Valgkomiteen består av to medlemmer, og velges av årsmøtet.

Valgkomiteen skal avgi innstilling for valg av medlemmer til styret. Innstillingen skal sendes ut sammen med innkalling til årsmøtet.

4. Medlemmer

Medlemmer av Lymfekreftforeningen er automatisk medlem/ tilhørende nærliggende lokallag.

5. Økonomi, Regnskap og Budsjett

Lokallagets økonomi baseres på tilskudd fra Lymfekreftforeningen og på midler foreningen selv skaffer til veie. Regnskap og budsjett følger kalenderåret. Kasserer legger fram årsregnskap for styret og godkjennes av årsmøtet.

6. Oppløsning av foreningen

Oppløsning av lokallag kan vedtas av årsmøte i lokallaget med 2/3 flertall av de fremmøtte, eller etter vedtak i hovedstyret. Eventuelle gjenværende midler etter at lokallagets forpliktelser er dekket, tilfaller Lymfekreftforeningen.

§ 12 Regnskap/Revisjon

Hovedforeningens regnskapsår faller sammen med kalenderåret. Regnskapet skal revideres av registrert revisor.

§ 13. Eksklusjon

Medlemmer, og eller avdelinger, som motarbeider Lymfekreftforeningen eller handler i strid med vedtektene, kan ekskluderes av hovedstyret etter forutgående varsel. Det skrives protokoll om eksklusjonsvedtaket, som underskrives av samtlige hovedstyremedlemmer.

§ 14. Oppløsning av foreningen

Et forslag om oppløsning av foreningen kan bare vedtas i et ekstraordinært landsmøte som innkalles med dette som eneste sak på dagsordenen. For at en oppløsning skal kunne vedtas må minst 2/3 av de avgitte stemmer være avgitt for oppløsning. De aktiva foreningen eier ved oppløsning etter at alle passiva er dekket skal gis til Kreftforeningen.